

დამტკიცებულია

„შეთანხმებულია“

შპს.ქართულ-ამერიკული საერთაშორისო სკოლა  
პროგრესის გენერალური დირექტორი

შსს სახელმწიფო საქვეუწყებო დაწესებულება –  
საგანგებო სიტუაციების მართვის  
სამსახურის უფროსი

2024 წლის \_\_\_\_\_ N \_\_\_\_\_  
ბრძანებით

“ \_\_\_\_\_ ” \_\_\_\_\_ 2024

**შპს ქართულ-ამერიკული საერთაშორისო სკოლა პროგრესის  
საგანგებო სიტუაციების მართვის  
გ ე გ მ ა**

შემუშავებულია ქართულ-ამერიკული საერთაშორისო სკოლა პროგრესის საგანგებო შტაბის წევრების მიერ და დამტკიცებულია სკოლის დირექტორის 2024 წლის „\_\_\_“ \_\_\_\_\_ №----- ბრძანებით (იხ. დანართი 1), საქართველოს მთავრობის 2015 წლის 24 სექტემბრის N 508 დადგენილებით დამტკიცებული „სამოქალაქო უსაფრთხოების ეროვნული გეგმის“ შესაბამისად.

2024 წელი

# საგანგებო სიტუაციების მართვის გეგმა

## I თავი

### შესავალი

შპს ქართულ-ამერიკული საერთაშორისო სკოლა პროგრესის (შემდგომში „სკოლა“) საგანგებო სიტუაციების მართვის გეგმა (შემდგომში - გეგმა) შემუშავებულია საქართველოს მთავრობის 2015 წლის 24 სექტემბრის №508 დადგენილებით დამტკიცებული „სამოქალაქო უსაფრთხოების ეროვნული გეგმის“ მე-5 მუხლის შესაბამისად და წარმოადგენს სამოქალაქო უსაფრთხოების სფეროში შპს ქართულ-ამერიკული საერთაშორისო სკოლა პროგრესის საქმიანობის საფუძველს და „სამოქალაქო უსაფრთხოების ეროვნული გეგმის“ განხორციელების მხარდაჭერის სამოქმედო დოკუმენტს, რომელიც უზრუნველყოფს შესაძლო საგანგებო სიტუაციაზე მზადყოფნის, პრევენციის, რეაგირებისა და აღდგენითი ღონისძიებების ჩატარებას.

გეგმა განსაზღვრავს შესაძლო საგანგებო სიტუაციების შედეგების თავიდან აცილების ან შემცირების ღონისძიებების მოცულობას, ვადებს, ორგანიზებისა და განხორციელების წესს, თანამშრომლების, მოსახლეობის და მატერიალურ ფასეულობათა დამაზიანებელი ფაქტორებისაგან დაცვის მიზნით გადაუდებელი ღონისძიებების შესრულებას.

### 1.1 სახელმძღვანელო საკანონმდებლო აქტების ჩამონათვალი

სკოლა მოქმედებს დანართში N2 წარმოდგენილი ნორმატიული აქტების შესაბამისად და უფლება აქვს არსებული კანონმდებლობის ფარგლებში, გეგმის ეფექტურად განხორციელების მიზნით, დადოს ორმხრივი და მრავალმხრივი ხელშეკრულებები სხვა სახელმწიფო და არასამთავრობო ორგანიზაციებთან.

### 1.2 გეგმის მიზანია:

- ბუნებრივი და ტექნოგენური ხასიათის საგანგებო სიტუაციებისაგან მოსწავლეთა, პროფესიულ სტუდენტთა/მსმენელთა და თანამშრომელთა დაცვის საერთო ორგანიზაციულ-სამართლებრივი ღონისძიებების წარმართვა;
- სკოლის კომპეტენციის ფარგლებში, საგანგებო სიტუაციების მიტიგაციის, მათზე მზადყოფნის, ხოლო მათი განვითარების შემთხვევაში, რეაგირებისა და აღდგენის ღონისძიებების შემუშავება და ორგანიზება;
- საგანგებო სიტუაციების მართვის პროცესის ეფექტურად განხორციელების მიზნით, სკოლის შესაძლებლობისა და ვალდებულების ფარგლებში, სამოქალაქო უსაფრთხოების ეროვნული გეგმის მხარდაჭერა;
- მომხდარ საგანგებო სიტუაციაზე სკოლის დროული, კოორდინირებული და ორგანიზებული რეაგირების უზრუნველყოფისათვის შესაბამისი იურიდიული საფუძვლის შექმნა;
- შესაძლო საგანგებო სიტუაციის პრევენციისა და ლიკვიდაციისათვის რესურსების განსაზღვრა.

### 1.3 სკოლა პროგრესის განთავსების ტერიტორიის, შენობის აღწერა და ზოგადი მონაცემები.

1.3.1 საგანგებო მართვის გეგმის ამოქმედებაზე და მასზე ოპერატიულ წვდომაზე პასუხისმგებელია:

ქ.ქუთაისის სკოლის აღმასრულებელი დირექტორი - ნათია კილაძე

1.3.2. თანამშრომლების და მომსახურე პერსონალის რაოდენობა:

ადმინისტრაციული და ტექნიკური პერსონალი - 120 ადამიანი;

### **1.3.3. ქუთაისში განთავსებული შენობების ტიპი და მისი არქიტექტურულ-კონსტრუქციული აღწერა:**

სკოლა პროგრესის მისამართია საქართველო ქუთაისი, აღმაშენელის გამზირი 20. სკოლა პროგრესის შენობა-ნაგებობების საერთო ფართი:

1951.54კვ.მ., ხოლო მიწის ნაკვეთი 2121კვ.მ. სკოლა პროგრესის შენობა-ნაგებობის დანიშნულებაა საგანმანათლებლო საქმიანობის განხორციელება. სკოლის ტერიტორიაზე განთავსებულია ძირითადი კორპუსი და ერთი დამხმარე ნაგებობა.

**ძირითადი კორპუსი** - ოთხსართულიანი შენობა, ერთი სადარბაზოთი. შენობა აგებულია რკინაბეტონით და აგურებით. ადმინისტრაციული და საგანმანათლებლო დანიშნულება. სართულებს შორის კავშირი ხორციელდება ბეტონის საფეხურებიანი კიბის უჯრედით, რომელსაც მოწყობილი აქვს ლითონის კონსტრუქციის მოაჯირი. პირველ სართულზე განთავსებულია ბიბლიოთეკა, თეორიული კლასები, სამედიცინო კაბინეტი და მანდატურის ოთახი, არქივი, დამხმარე ოთახი, მეორე სართულზე, თეორიული კლასები, მესამე სართულზე განთავსებულია თეორიული კლასები, ადმინისტრაციის ოთახი, მეოთხე სართულზე განთავსებული ქიმიისა და სტემის ლაორატორია და დამატებითი თეორიული კლასები. შენობას გააჩნია ორქანობიანი სახურავი, რომელზეც განხორციელებულია ხის კონსტრუქციებით: ხის კოჭებით და ნივნივებით, ბურული მოწყობილია თუნუქით. კორპუსის საერთო ფართი 1951.54კვ.მ (მათ შორის პირველი სართული- 810.72 კვ.მ, მეორე სართული 538.28 კვ.მ, მესამე სართული 602.54 კვ მ, მეოთხე სართული 602,54 კვ.მ .). სკოლის შენობაში არის წყლის გაყვანილობა და ელექტროენერგია.

სკოლის ძირითადი კორპუსი ადაპტირებულია შშმ პირებისთვის, გააჩნია სამედიცინო კაბინეტი , აღჭურვილია შესაბამისი სახანძრო ინვენტარით, სანაღვრე გეგმებით, სახანძრო სიგნალიზაციით, ვიდეომეთვალყურეობის სისტემით, ავარიული განათებით, სანაღვრე გზის მაჩვენებლებით (მანათობელი), ცეცხლმაქრეებით, ჰიდრანტით და მაღალი წნევის ხანძარსაწინააღმდეგო წყლის სისტემით. შენობების აღწერის შედეგად შეუძლებელია გამოიკვეთოს ხანძრის სწრაფად გავრცელების საშიშროება.

**მიმდებარე ტერიტორიის აღწერა:** სკოლის ტერიტორიაზე განთავსებულია დამხმარე ნაგებობა, რომელშიც მოწყობილია შენობის გათბობისათვის საჭირო საქვაბე .

სკოლის ტერიტორია გარშემორტყმულია საფეხმავლო ტროტუარებითა და საავტომობილო გზებით. შემდეგ ესაზღვრება აღმოსავლეთიდან სასტუმროს და ყველა სხვა მხრიდან მოსახლეობას. სკოლის ტერიტორიიდან არსებობს ორი გასასვლელი, ერთი მხრიდან საავტომობილო გასასვლელი. სკოლიდან 1000 მეტრში განლაგებულია საავადმყოფო და 3 500 მეტრში სახანძრო-სამაშველო განყოფილება.

### **1.4 ქ. ქუთაისის საგანგებო შტაბი და მისი ფუნქციონალური მოვალეობები**

სკოლა პროგრესში ფუნქციონირებს საგანგებო შტაბი, რომელიც წარმოადგენს საგანგებო სიტუაციების პრევენციის, მათზე მზადყოფნის, რეაგირებისა და აღდგენითი სამუშაოების მაკოორდინირებელ და გადაწყვეტილების მიმღებ ორგანოს. საგანგებო შტაბის უფროსი არის სკოლის აღმასრულებელი დირექტორი. ხოლო, მისი მოადგილეები - საგანგებო სიტუაციებთან დაკავშირებული ამოცანების გადასაწყვეტად არიან ლოჯისტიკის მენეჯერი , სკოლის ექიმი , სკოლის შრომის უსაფრთხოების სპეციალისტი , სკოლის აიტი მენეჯერი, რომლებიც გეგმის შესაბამისად კოორდინაციას უწევენ რეაგირების ძალებსა და საშუალებებს, მუდმივად უკავშირდებიან შსს საგანგებო სიტუაციების მართვის სააგენტოს ოპერატიულ მორიგეს და არსებული სიტუაციის შესახებ ამზადებენ წერილობით მოხსენებებს.

#### **საგანგებო შტაბი ახორციელებს:**

- სამოქალაქო უსაფრთხოების სფეროში შიდაუწყებრივი ნორმატიული აქტების შემუშავებას;
- რეაგირების ძალებისათვის მითითებების მიწოდებას და მათ კოორდინირებას;
- ზემდგომი უწყების მიერ განსაზღვრული დარგობრივი პოლიტიკის განხორციელებას, შესაბამისი რეკომენდაციის შემუშავებასა და ადრესატებამდე მიწოდებას;

- სამოქმედო ამოცანების დასახვას და გაწეული საქმიანობის შესახებ ანგარიშების მომზადებას.
- მხარდამჭერი ორგანიზაციების ტექნიკურ ექსპერტებთან თანამშრომლობას;
- მოკვლევებისა და მონიტორინგის შედეგების მონაცემთა ბაზის წარმოებას;
- ფინანსური და მატერიალური რესურსების რეზერვების შექმნის ორგანიზებას.

**ქუთაისის საგანგებო შტაბის წევრების ფუნქციონალური მოვალეობები**

N	საგანგებო შტაბის წევრის პოზიცია/საკურატორო საგანგებო დახმარების ფუნქციის დასახელება	ყოველდღიური საქმიანობის რეჟიმში თანამდებობა, რომელთანაც შეთავსებულია საგანგებო შტაბის წევრის პოზიცია	საგანგებო შტაბის წევრის საკურატორო ფუნქციის აღწერის დანართი
1	საგანგებო შტაბის უფროსი	სკოლის აღმასრულებელი დირექტორი	დანართი № 3 პუნქტი №1
2	საგანგებო შტაბის უფროსის მოადგილე ევაკუაციის საკითხებში, ჯგუფების უფროსი	შრომის უსაფრთხოების სპეციალისტი	დანართი № 3 პუნქტი №2
3	საგანგებო შტაბის უფროსის მოადგილე-კავშირგაბმულობისა და შეტყობინების ხაზით	სკოლის აიტი მენეჯერი	დანართი № 3 პუნქტი №3
4	სამაშველო ჯგუფების უფროსი	სკოლის ადმინისტრაციის სამსახურის უფროსი	დანართი № 3 პუნქტი №4
5	მატერიალურ ტექნიკური მომარაგების ჯგუფისა და თავშესაფრის მომსახურების რგოლის უფროსი	სკოლის ლოჯისტიკის მენეჯერი	დანართი № 3 პუნქტი №5
6	სამედიცინო რეაგირების ჯგუფისა და ქიმიური და რადიაციული რეაგირების ჯგუფის უფროსი	ექთანი	დანართი № 3 პუნქტი №6

**ბათუმი: 1.5 არსებული ადრეული გაფრხილების სისტემის აღწერა.**

ადრეული გაფრთხილების სისტემას წარმოადგენს მოსწავლეებისა და თანამშრომლების შეტყობინება ელექტრო და ტექნიკური ზარის გამოყენებით, რომელიც სკოლას გააჩნია სასწავლო პროცესის წარმართვისთვის განუწყვეტლად 3-4 წუთის განმავლობაში, ასევე რუპორით (ხმის გამამდიერებელი). ამასთან, შტაბის წევრების შეტყობინება ხდება მობილური ტელეფონის საშუალებით, ხოლო მოსახლეობის - პოლიციის მიერ საპატრულო მანქანების ხმამაღლა მოლაპარაკების საშუალებით.

**1.6. ქ.ქუთაისის სახანძრო-სამაშველო ტექნიკა-აღჭურვილობა და ინდივიდუალური დაცვის საშუალებები.** მოცემულია დანართი N10 მიხედვით.

## ქ. ქუთაისის საფრთხეების და რისკების შეფასება და აღწერა.

საფრთხეებისა და რისკების შეფასება განხორციელდა საქართველოს მთავრობის დადგენილებით დამტკიცებული “2015-2018 წწ. საფრთხეების შეფასების ეროვნული დოკუმენტის” (ნოემბერი 2015) საფუძველზე.

### 2.1 ქ. ქუთაისის მოსალოდნელი საფრთხეების ზოგადი აღწერა:

ქ. ქუთაისის სეისმური, გეოლოგიური, ჰიდროლოგიური, მეტეოროლოგიური, გეოპოლიტიკური, სოციალურ-ეკონომიკური და კლიმატურ-ეკოლოგიური ზოგადი დახასიათების საფუძველზე არსებობს შემდეგი სახის საფრთხეები: **ხანძარი, ძლიერი სეტყვა ქარიშხლით, მიწისძვრა წყალდიდობა.**

### 2.2. ქ. ქუთაისის რისკის შეფასების დრო: 2024

2.3 ქ.ქუთაისის რისკის შეფასების მეთოდოლოგია: სტატისტიკურ-ალბათური, რომელიც ეფუძნება ისტორიულ ანალიზის და ზოგადად რისკის ხარისხობრივ შეფასებას. რისკის შემცირების ჯგუფის მიერ 10-10 ქულიანი სისტემებით შეფასებული იქნა სკოლის განთავსების ტერიტორიაზე მომხდარი ბუნებრივი მოვლენები და შეფასებისას გათვალისწინებული იქნა ამ მოვლენების მოხდენის ალბათობები და ზეგავლენა.

### 2.4. ქ. ქუთაისის რისკის შეფასების შედეგები:

რისკის შეფასების ღონისძიების შედეგად არსებული საფრთხეებიდან გამოვლინდა შემდეგი რისკები:

N	საფრთხე	ალბათობა	ზეგავლენა	რისკის მახასიათებელი ქულა
1	ხანძარი	3	4	12
2	მიწისძვრა	2	2	4
3	ძლიერი ქარი	1	2	2
4	წყალდიდობა	1	2	2

**რისკი N1 აღწერა:** შპს.ქართულ-ამერიკული საერთაშორისო სკოლა პროგრესი შენობების გადახურვა შესრულებულია ხის კონსტრუქციებით, ხის კოჭებით და შეფიჯვრით. შენობებს გააჩნია ორქანობიანი სახურავი, რომელზეც განხორციელებულია ხის კონსტრუქციებით: ხის კოჭებით და ნივნივებით, ბურული მოწყობილია თუნუქით. ამასთან, შენობა ელექტროფიცირებულია, რაც სახანძრო სიტუაციას უფრო აძლიერებს.

**რისკი N2 აღწერა:** მრავალწლიანი გამოცდილებიდან გამომდინარე, ქ.ქუთაისში მიწისძვრის ალბათობა (მითუმეტეს ძლიერი მიწისძვრა) საკმაოდ დაბალია. მიწისძვრამ შეიძლება გამოიწვიოს შენობის ნგრევა, ხანძრების წარმოქმნა, კომუნალურ ენერგეტიკული ქსელის მწყობრიდან გამოყვანა. დარღვეულ იქნეს კავშირგაბმულობისა და შეტყობინების სისტემა.

**რისკი N3 აღწერა:** ქ. ქუთაისის ტერიტორიაზე მოსალოდნელია ძლიერი ქარი, განსაკუთრებით გაზაფხულზე და შემოდგომაზე. სკოლა პროგრესის შენობას კი გააჩნია ორქანობიანი სახურავი, რომელზეც განხორციელებულია ხის კონსტრუქციები, რის გამოც რისკად გამოცხადდა.

**რისკი N4 აღწერა:** ქალაქ ქუთაისში ხშირია წვიმები რის შედეგადაც არსებობს მცირე წყალდიდობის საფრთხე ქალაქის ტერიტორიაზე, თუმცა დღემდე მსგავსი მასშტაბური მოვლენა არ დაფიქსირებულა

## 2.5. ქ.ქუთაისის საგანგებო სიტუაციის განვითარების სცენარის აღწერა:

გამოვლენილი რისკების საფუძველზე შემუშავდა ობიექტზე ან/და მის მიმდებარე ტერიტორიაზე საგანგებო სიტუაციების სავარაუდო განვითარების შემდეგი სცენარები:

**სცენარი N1 რისკის მიხედვით:** ხანძრის შემთხვევაში შესაძლოა მოხდეს აფეთქებები, გადაიწვას ელექტრო-სისტემა, ცეცხლი მოეკიდოს საწყობს, ლაბორატორიას. ხანძრის შემთხვევაში შესაძლებელია ასევე, ადამიანთა დაზავება და მსხვერპლიც.

**სცენარი N2 რისკის მიხედვით:** მიწისძვრამ შეიძლება გამოიწვიოს ობიექტზე არსებული შენობა-ნაგებობების ნგრევა, კომუნალურ, ენერგეტიკული ქსელის მწყობრიდან გამოსვლა კავშირგაბმულობის და კომუნიკაციის სისტემის მოშლა. დიდი მიწისძვრის შემთხვევაში შესაძლებელია პერსონალის დაღუპვა და ხანძარიც.

**სცენარი N3 რისკის მიხედვით:** ძლიერმა ქარმა შესაძლებელია გამოიწვიოს უმართავი სიტუაცია. კერძოდ, საფრთხე ექმნება შენობის გაყვანილობებს, შესაძლებელია გადახადოს სახურავი, მოთხაროს ხე, დააზიანოს ენერგო და გაზომომარაგების საშუალებები და საქვებები თუმცა ქუთაისის ტერიტორიაზე მსგავსი მაშტაბის მოვლენის ალბათობა საკმაოდ დაბალია

**რისკი N4 აღწერა:** წყალდიდობამ შეიძლება შეაფერხოს საევაკუაციო ღონისძიებები - შეიძლება დროებით დაიტბოროს სკოლის ტერიტორიიდან 4 გასასვლელიდან 3.

## III თავი

### ქ. ქუთაისში გასატარებელი ღონისძიებების აღწერა საგანგებო სიტუაციების მართვის ფაზების მიხედვით.

პრევენციის უმთავრესი მიზანია საგანგებო სიტუაციებში სიცოცხლის, ჯანმრთელობის, ქონების და გარემოს დაცვის მიზნით პრევენციული ღონისძიებების ორგანიზება.

საგანგებო სიტუაციების პრევენციული ღონისძიებების ორგანიზება ხორციელდება საგანგებო მართვის გეგმების საფუძველზე, საგანგებო სიტუაციების განვითარების სავარაუდო სცენარების მიხედვით.

არსებული ნორმატიული რეგულაციების საფუძველზე, საგანგებო სიტუაციების მართვის გეგმა ითვალისწინებს სპეციალურ მოქმედებებს შეზღუდული შესაძლებლობის მქონე პირთა დაცვის მიზნით, როგორებიც არის:

ა) შეზღუდული შესაძლებლობის მქონე პირთა იდენტიფიცირება და ინდივიდუალური საჭიროებების განსაზღვრა;

ბ) შეზღუდული შესაძლებლობის მქონე პირთა დაცვის მიზნით შენობის ადაპტირება (გასასვლელების, დროებითი თავშესაფრების, შენობიდან ევაკუირებული პირების უსაფრთხო განთავსების ადგილების მოწყობის თვალსაზრისით);

გ) შეზღუდული შესაძლებლობის მქონე პირთა ინდივიდუალური საჭიროებებიდან გამომდინარე, სხვა ზომების დაგეგმვა.

### 3.1 ფაზა I. ქ. ქუთაისის პრევენცია/მიტიგაცია:

**3.1.1 გასატარებელი ღონისძიებების აღწერილობა N1 რისკის მიხედვით:** ელექტრო სისტემის გადამოწმება, ცეცხლმაქრების, მაღალი წნევის ხანძარსაწინააღმდეგო წყლის სისტემის და ხანძარსაწინააღმდეგო სიგნალიზაციის გაკონტროლება, დამწვრობის საწინააღმდეგო სახვევი სამედიცინო მასალის და მედიკამენტების გადამოწმება და შევსება, შშმ პირებისთვის კონკრეტული საჭიროებების იდენტიფიცირება და მათი პრევენციის ზომების დადგენა, შშმ პირების დამხმარე პერსონალის არყოფნისას მათი ჩამნაცვლებლების განსაზღვრა.

(ღონისძიებების დეტალური აღწერილობისთვის იხილეთ დანართი N 4.1.1.)

**3.1.2 გასატარებელი ღონისძიებების აღწერილობა N2 რისკის მიხედვით:** საოფისე ავეჯის და ინვენტარის შემოწმება, შშმ პირებისთვის კონკრეტული საჭიროებების იდენტიფიცირება და მათი პრევენციის ზომების დადგენა, შშმ პირების დამხმარე პერსონალის არყოფნისას მათი ჩამნაცვლებლების განსაზღვრა.

(ღონისძიებების დეტალური აღწერილობისთვის იხილეთ დანართი N 4.1. 2.)

**3.1.3 გასატარებელი ღონისძიებების აღწერილობა N3 რისკის მიხედვით:** შენობაში მოხდეს საოფისე ინვენტარის განთავსების შესაძლებლობა ჩამოსული წყლის შედეგად მათი დაზიანების თავიდან აცილების გამო, სახურავის შემოწმება, შშმ პირებისთვის კონკრეტული საჭიროებების იდენტიფიცირება და მათი პრევენციის ზომების დადგენა, შშმ პირების დამხმარე პერსონალის არყოფნისას მათი ჩამნაცვლებლების განსაზღვრა.

(ღონისძიებების დეტალური აღწერილობისთვის იხილეთ დანართი N 4.1.3.)

**3.1.4 გასატარებელი ღონისძიებების აღწერილობა N4 რისკის მიხედვით:** სკოლის ტერიტორიაზე გადამოწმდეს სანიაღვრე არხები, შშმ პირებისთვის კონკრეტული საჭიროებების იდენტიფიცირება და მათი პრევენციის ზომების დადგენა, შშმ პირების დამხმარე პერსონალის არყოფნისას მათი ჩამნაცვლებლების განსაზღვრა.

(ღონისძიებების დეტალური აღწერილობისთვის იხილეთ დანართი N 4.1. 4).

## **3.2 ფაზა II: ქუთაისი - მზადყოფნა**

შპსქ ართულ-ამერიკული საერთაშორისო სკოლა პროგრესის საგანგებო შტაბი იხილავს პერსონალის უსაფრთხოების საკითხებს, მოიძიებს და აზუსტებს სათადარიგო სამოქმედო და დროებითი თავშესაფარისათვის უსაფრთხო ადგილებს, განაახლებს პერსონალის საევაკუაციო გეგმას და შეიმუშავებს ხელმძღვანელების არყოფნის შემთხვევაში მათი სხვა კადრებით ჩანაცვლების პროცედურებს.

მზადყოფნის უზრუნველყოფისა და საგანგებო სიტუაციაზე დროული და ეფექტური რეაგირებისათვის ორგანიზება უკეთდება თეორიულ სწავლებებსა და სიმულაციურ ვარჯიშებს.

მზადყოფნისა და რეაგირების პროცესებში უმნიშვნელოვანესი როლი ენიჭება ინფორმაციის მართვას. ამ მიზნით იქმნება და პერიოდულად განახლდება მზადყოფნისა და რეაგირების ღონისძიებების შესახებ მონაცემთა ბაზა.

ამასთან, შეზღუდული შესაძლებლობის მქონე პირთა დაცვის მიზნით, გეგმის მზადყოფნის ღონისძიებები ითვალისწინებს როგორც მათი მათი ინფორმირების, ისე სამოქალაქო უსაფრთხოების სფეროში ცნობიერების ამაღლებისათვის სწავლების უზრუნველყოფას მათთვის ხელმისაწვდომი ფორმით.

**3.2.1 გასატარებელი ღონისძიებების აღწერა N1 სცენარის მიხედვით:** მოსწავლეებისათვის და თანამშრომლებისთვის ცნობიერების ამაღლების ტრენინგები/სწავლება ხანძართან და მასთან დაკავშირებულ უსაფრთხოების საკითხებზე, საევაკუაციო წვრთნა, შშმ პირებისთვის კონკრეტული

საჭიროებების იდენტიფიცირება და მათი პრევენციის ზომების დადგენა, შშმ პირების დამხმარე პერსონალის არყოფნისას მათი ჩამნაცვლებლების განსაზღვრა.

(ლონისძიებების დეტალური აღწერილობისთვის იხილეთ დანართი N5.1. 1.)

**3.2.2 გასატარებელი ღონისძიებების აღწერა N2 სცენარის მიხედვით:** მოსწავლეებისთვისა და თანამშრომლებისთვის ცნობიერების ამაღლების ტრენინგები/სწავლება მიწისძვრასთან და მასთან დაკავშირებულ უსაფრთხოების საკითხებზე, საევაკუაციო წვრთნა, რისკის შემცველ ტერიტორიაზე განსაკუთრებული მნიშვნელობის შენობა-ნაგებობების მონიტორინგი უსაფრთხოების კუთხით, სამაშველო-სახანძრო, აღჭურვილობის ვარგისიანობის შეფასება და სრულყოფა-განახლება, შშმ პირებისთვის კონკრეტული საჭიროებების იდენტიფიცირება და მათი პრევენციის ზომების დადგენა, შშმ პირების დამხმარე პერსონალის არყოფნისას მათი ჩამნაცვლებლების განსაზღვრა.

(ლონისძიებების დეტალური აღწერილობისთვის იხილეთ დანართი N5.1.2.)

**3.2.3 გასატარებელი ღონისძიებების აღწერა N3 სცენარის მიხედვით:** მოსწავლეებისთვისა და თანამშრომლებისთვის ცნობიერების ამაღლების ტრენინგები/სწავლება სეტყვის, ძლიერი ქარის, ქარიშხლისა და მასთან დაკავშირებულ უსაფრთხოების საკითხებზე, საევაკუაციო წვრთნა, შენობა-ნაგებობის მონიტორინგი უსაფრთხოების კუთხით, შშმ პირებისთვის კონკრეტული საჭიროებების იდენტიფიცირება და მათი პრევენციის ზომების დადგენა, შშმ პირების დამხმარე პერსონალის არყოფნისას მათი ჩამნაცვლებლების განსაზღვრა.

(ლონისძიებების დეტალური აღწერილობისთვის იხილეთ დანართი N5.1.3.)

**3.2.4 გასატარებელი ღონისძიებების აღწერა N4 სცენარის მიხედვით:**სკოლის ტერიტორიაზე გადამოწმდეს სანიაღვრე არხები - შშმ პირებისთვის კონკრეტული საჭიროებების იდენტიფიცირება და მათი პრევენციის ზომების დადგენა, შშმ პირების დამხმარე პერსონალის არყოფნისას მათი ჩამნაცვლებლების განსაზღვრა.

(ლონისძიებების დეტალური აღწერილობისთვის იხილეთ დანართი N5.1.4.)

### **3.3 ფაზა III. ე. ქუთაისი - რეაგირება:**

**3.3.1 შენობიდან ევაკუაციის გეგმა** – წარმოადგენს გრაფიკულ ნაწილს, რომელიც გამოკრულია ყველა სართულზე თვალსაჩინო ადგილებზე, მისი ასლი თან ერთვის გეგმას (იხილეთ დართი N 9) კოლეჯში მოქმედებს საგანგებო სიტუაციების რეაგირების ჯგუფები. (იხილეთ დართი N 11)

**3.3.2 ჩასატარებელი ღონისძიებების აღწერა №1 სცენარის მიხედვით:** სამაშველო ჯგუფის გამოძახება ტელეფონით, ნომერზე: 112, საევაკუაციო გეგმის მიხედვით ხალხის ევაკუაცია უსაფრთხო ადგილამდე, სახანძრო-სამაშველო საქმიანობებში ჩართვა კომპეტენტური პირების და ტექნიკის, ხალხის აღრიცხვა, შშმ პირისა და მისი დამხმარე პერსონალისათვის სათანადო დახმარების აღმოჩენა სხვა პასუხისმგებელი პირების მხრიდან.

(ლონისძიებების დეტალური აღწერილობისთვის იხილეთ დანართი N 6.1.1.)

**3.3.3 ჩასატარებელი ღონისძიებების აღწერა №2 სცენარის მიხედვით:** სამაშველო ჯგუფის გამოძახება ტელეფონით, ნომერზე: 112, საევაკუაციო გეგმის მიხედვით ხალხის ევაკუაცია უსაფრთხო ადგილამდე, სახანძრო-სამაშველო საქმიანობებში ჩართვა კომპეტენტური პირების და ტექნიკის, ხალხის აღრიცხვა, შშმ პირისა და მისი დამხმარე პერსონალისათვის სათანადო დახმარების აღმოჩენა სხვა პასუხისმგებელი პირების მხრიდან.

(ლონისძიებების დეტალური აღწერილობისთვის იხილეთ დანართი N 6.1.2.)

**3.3.4 ჩასატარებელი ღონისძიებების აღწერა №3 სცენარის მიხედვით:** განგამის გამოცხადება და შეტყობინება, სამაშველო ჯგუფის გამოძახება ტელეფონით, ნომერზე: 112, საგანგებო სიტუაციების ზონებიდან ინფორმაციის მიღება, გადამუშავება, საგანგებო ვითარების შეფასება და შესაბამისი



ლონისძიებების დაგეგმვა, შშმ პირისა და მისი დამხმარე პერსონალისათვის სათანადო დახმარების აღმოჩენა სხვა პასუხისმგებელი პირების მხრიდან.

(ლონისძიებების დეტალური აღწერილობისთვის იხილეთ დანართი N 6.1.3.)

**3.3.5 ჩასატარებელი ღონისძიებების აღწერა №4 სცენარის მიხედვით:** განგაშის გამოცხადება და შეტყობინება, სამაშველო ჯგუფის გამოძახება ტელეფონით, ნომერზე: 112, საგანგებო სიტუაციების ზონებიდან ინფორმაციის მიღება, გადამუშავება, საგანგებო ვითარების შეფასება და შესაბამისი ღონისძიებების დაგეგმვა, საგანგებო სიტუაციების ზონებიდან ინფორმაციის მიღება, გადამუშავება, საგანგებო ვითარების შეფასება და შესაბამისი ღონისძიებების დაგეგმვა, შშმ პირისა და მისი დამხმარე პერსონალისათვის სათანადო დახმარების აღმოჩენა სხვა პასუხისმგებელი პირების მხრიდან.

(ლონისძიებების დეტალური აღწერილობისთვის იხილეთ დანართი N 6.1.4.)

### **3.4 ფაზა IV. ექსტრემის -აღდგენა:**

**3.4.1 ჩასატარებელი ღონისძიებების აღწერა N1 სცენარის მიხედვით:** განადგურებული ტექნიკის მოშორება, აღდგენითი და სარემონტო სამუშაოების დაწყება.

(ლონისძიებების დეტალური აღწერილობისთვის იხილეთ დანართი N 7.1.1.)

**3.4.2 ჩასატარებელი ღონისძიებების აღწერა №2 სცენარის მიხედვით:** განადგურებული ტექნიკის მოშორება, აღდგენითი და სარემონტო სამუშაოების დაწყება.

(ლონისძიებების დეტალური აღწერილობისთვის იხილეთ დანართი N 7.1.2.)

**3.4.3 ჩასატარებელი ღონისძიებების აღწერა №3 სცენარის მიხედვით:** მიყენებული ზარალის აღრიცხვა/შეფასება, აღდგენითი და სარემონტო სამუშაოების დაწყება - გადახდილი/დაზიანებული შენობის შეფასება.

(ლონისძიებების დეტალური აღწერილობისთვის იხილეთ დანართი N 7.1.3.)

**3.4.4 ჩასატარებელი ღონისძიებების აღწერა №4 სცენარის მიხედვით:** გადახდილი/დაზიანებული შენობის შეფასება.

(ლონისძიებების დეტალური აღწერილობისთვის იხილეთ დანართი N 7.1.4.)

v თავი

გეგმის დანართები

დანართის №	დანართის დასახელება
1	ბრძანება საგანგებო სიტუაციების მართვის გეგმის დამტკიცების და საგანგებო შტაბის შექმნის შესახებ
2	სახელმძღვანელო საკანონმდებლო აქტების ჩამონათვალი
3	საგანგებო შტაბის წევრები, მათი საკურატორო საგანგებო დახმარების ფუნქციები და მათი ამოცანები
4	<b>ფაზა I. პრევენცია/მიტიგაცია</b> – დეტალური სამოქმედო გეგმა სცენარების მიხედვით ყოველდღიური ფუნქციონირების რეჟიმში
5	<b>ფაზა II. მზადყოფნა</b> – დეტალური სამოქმედო გეგმა სცენარების მიხედვით ყოველდღიური ფუნქციონირების რეჟიმში
6	<b>ფაზა III. რეაგირება</b> – დეტალური სამოქმედო გეგმა სცენარების, გაძლიერებული მზადყოფნისა და საგანგებო რეჟიმების მიხედვით
7	<b>ფაზა IV. აღდგენა</b> – დეტალური სამოქმედო გეგმა სცენარების მიხედვით საგანგებო რეჟიმში
8	ოპერატიული ცენტრის/საგანგებო შტაბის შეტყობინების სქემა
9	შენობებიდან ევაკუაციის გეგმები
10	სახანძრო-სამაშველო ტექნიკა-აღჭურვილობის, ინდივიდუალური დაცვის საშუალებების ნუსხა
11	რეაგირების ჯგუფების შემადგენლობა (სიები)

ქ.ქუთაისი

----- 2024 წელი

**ბრძანება N-----**

**შპს.ქართულ-ამერიკული საერთაშორისო სკოლა პროგრესი ქ. ქუთაისის შენობებში საგანგებო სიტუაციების მართვის ღონისძიებების დროულად და მაღალ დონეზე განხორციელების მიზნით, საგანგებო მართვის გეგმის დამტკიცების შესახებ**

საქართველოს კანონის „სამოქალაქო უსაფრთხოების შესახებ“, საქართველოს მთავრობის 2015 წლის 24 სექტემბერის №508 და „საგანგებო მართვის გეგმის მომზადების წესების შემუშავების შესახებ“ საქართველოს მთავრობის 2017 წლის 6 ოქტომბრის №452 დადგენილების შეაბამისად ,

**ვ ბ რ ძ ა ნ ე ბ :**

1. შპს.ქართულ-ამერიკული საერთაშორისო სკოლა პროგრესში საგანგებო სიტუაციების მართვის ღონისძიებების დროულად და მაღალ დონეზე განხორციელების მიზნით (ქუთაისი) შეიქმნას საგანგებო შტაბი, შემდეგი შემადგენლობით:

- ა) საგანგებო შტაბის უფროსი - სკოლის აღმასრულებელი დირექტორი - **ნათია კილაძე**
- ბ) საგანგებო შტაბის უფროსის მოადგილე ევაკუაციის საკითხებში - შრომის უსაფრთხოების სპეციალისტი - **შალვა ბოჭორიშვილი.**
- გ) შტაბის უფროსის მოადგილე - კავშირგაბმულობისა და შეტყობინების ხაზით - შპს.ქართულ-ამერიკული საერთაშორისო სკოლა პროგრესი IT მენეჯერი- **ირაკლი ანთიძე**
- დ) სამედიცინო რეაგირების ჯგუფის უფროსი / ქიმიური და რადიაციული რეაგირების ჯგუფის უფროსი - შპს.ქართულ-ამერიკული საერთაშორისო სკოლა პროგრესი ექიმი **მარიტა ცირეკიძე**
- ე) მატერიალურ ტექნიკური მომარაგების და რესურსების უზრუნველყოფის ჯგუფის ლოჯისტიკის მენეჯერი ი **ირაკლი შენგელია**

2. შპს.ქართულ-ამერიკული საერთაშორისო სკოლა პროგრესი საგანგებო სიტუაციების მართვის ღონისძიებების დროულად და მაღალ დონეზე განხორციელების მიზნით, ამ ბრძანების დანართის გათვალისწინებით დამტკიცდეს თანდართული საგანგებო სიტუაციების მართვის გეგმა

3. სკოლა პროგრესში საგანგებო სიტუაციების მართვის ღონისძიებების დროულად და მაღალ დონეზე განხორციელების მიზნით, ამ ბრძანების დანართის გათვალისწინებით დამტკიცდეს საგანგებო შტაბის წევრების თანდართული ფუნქციონალური მოვალეობები;

4. ამ ბრძანებისა და შესაბამისი კანონმდებლობით გათვალისწინებული ღონისძიებების გატარებაზე კონტროლს ახორციელებს სკოლია აღმასრულებელი დირექტორი ნათია კილაძე

5. დაევალოს საქმისწარმოებისა და ადმინისტრაციული სამსახურის უფროსს ხათუნა აფხაიძეს აღნიშნული ბრძანების შპს.ქართულ-ამერიკული საერთაშორისო სკოლა პროგრესი თანამშრომლებისათვის გაცნობა.

6. საჯაროობის მიზნით, დაევალოს IT მენეჯერი- ირაკლი ანთიძე აღნიშნული ბრძანების და მისი დანართის განთავსება შპს.ქართულ-ამერიკული საერთაშორისო სკოლა პროგრესი ოფიციალურ ვებგვერდზე .

7. ბრძანების გასაჩივრება შეიძლება ერთი თვის ვადაში კანონმდებლობით დადგენილი წესით ქუთაისის საქალაქო სასამართლოში .  
ბრძანება ამოქმედდეს ხელმოწერისთანავე;

აღმასრულებელი დირექტორი

ნ.კილაძე

დანართი 2

### სახელმძღვანელო საკანონმდებლო აქტების ჩამონათვალი

1. საქართველოს კანონი „სამოქალაქო უსაფრთხოების შესახებ“ (27.06. 2018 წ.);
2. საქართველოს მთავრობის 2015 წლის 24 სექტემბრის #508 დადგენილება „სამოქალაქო უსაფრთხოების ეროვნული გეგმის დამტკიცების შესახებ“;
3. საქართველოს მთავრობის 2015 წლის 23 ივლისის #371 დადგენილება „საქართველოში სახელმწიფო სახანძრო და სამოქალაქო უსაფრთხოების ზედამხედველობის განხორციელების შესახებ დებულების დამტკიცების თაობაზე“;
4. საქართველოს მთავრობის 2014 წლის 14 იანვარის № 51 დადგენილება ტექნიკური რეგლამენტის - „სამოქალაქო უსაფრთხოების საინჟინრო-ტექნიკური ღონისძიებების“ დამტკიცების თაობაზე;
5. საქართველოს მთავრობის 2010 წლის 4 ივნისის #153 დადგენილება “საგანგებო სიტუაციებზე რეაგირების ძალების წესდების დამტკიცების შესახებ”;
6. საქართველოს მთავრობის 2010 წლის 4 ივნისის #154 დადგენილება “უსაფრთხოების დეკლარაციის წარდგენის წესის შესახებ ინსტრუქციის დამტკიცების თაობაზე”;

7. საქართველოს მთავრობის 2015 წლის 23 ივლისის #370 დადგენილება „სახანძრო უსაფრთხოების წესებისა და პირობების შესახებ ტექნიკური რეგლამენტის დამტკიცების თაობაზე“;
8. საქართველოს მთავრობის 2017 წლის 6 ოქტომბრის № 452 დადგენილება „საგანგებო მართვის გეგმის მომზადების წესების შემუშავების შესახებ“;
9. საქართველოს მთავრობის 2017 წლის 6 ოქტომბრის №453 დადგენილება „საგანგებო სიტუაციის რისკის მართვის გეგმის მომზადების წესების შემუშავების შესახებ“;
10. საქართველოს მთავრობის 2017 წლის 11 იანვრის №4 დადგენილება „საქართველოს კატასტროფის რისკის შემცირების 2017-2020 წლების ეროვნული სტრატეგიისა და მისი სამოქმედო გეგმის დამტკიცების შესახებ“;
11. საქართველოს მთავრობის 2018 წლის 27 ნოემბრის №577 დადგენილება „სამოქალაქო უსაფრთხოების სფეროს მოხალისეთა წესდების დამტკიცების შესახებ“;
12. საქართველოს მთავრობის 2020 წლის 23 სექტემბრის N590 დადგენილება „ინციდენტისა და საგანგებო სიტუაციის კლასიფიკაციის წესის დამტკიცების შესახებ“;
13. საქართველოს მთავრობის 2021 წლის 4 თებერვლის №48 დადგენილება „მუნიციპალიტეტის უსაფრთხოების პასპორტის შემუშავების წესის დამტკიცების შესახებ“.

საგანგებო შტაბის წევრები, მათი საკურატორო საგანგებო დახმარების ფუნქციები და მათი ამოცანები

№	საგანგებო შტაბის წევრი (გვარი და სახელი) საკურატორო საგანგებო დახმარების ფუნქცია	ამოცანები (მოვალეობები)	საკონტაქტო ტელეფონი	შენიშვნა
1.	საგანგებო შტაბის უფროსი: <b>ქუთაისი: ნათია კილაძე</b>	<ul style="list-style-type: none"> <li>- საგანგებო სიტუაციებზე მზადყოფნისა და რეაგირების, ასევე საგანგებო მართვის გეგმის შედგენა და მისი ამოქმედება საგანგებო სიტუაციების დროს;</li> <li>- თანამშრომლებისა და პერსონალისათვის საშიშროების შესახებ შეტყობინება და შესაბამისი ქმედებების ორგანიზება;</li> <li>- მართვის, კავშირგაბმულობისა და შეტყობინების ორგანიზება;</li> <li>- რეაგირების ფორმირებების ჩამოყალიბება, მათი აღჭურვა და მომზადება;</li> <li>- ფორმირებების ინდივიდუალური დაცვისათვის საჭირო აღჭურვილობით მომარაგება, მათი ექსპლუატაციისათვის მზადყოფნის უზრუნველყოფა, შენახვა და საჭიროების შემთხვევაში ორგანიზებული გაცემა;</li> <li>- თანამშრომლებისა და პერსონალის დადგენილი წესის მიხედვით ევაკუაცია უსაფრთხო ადგილებში;</li> <li>- საგანგებო სიტუაციების განვითარების შემთხვევაში სამაშველო და სხვა გადაუდებელი სამუშაოების ჩატარება;</li> <li>- საპაერო (სარაკეტო) თავდასხმის შემთხვევაში თანამშრომლებისა და პერსონალის შეფარების ორგანიზება დამცავ ნაგებობებში;</li> <li>- საგანგებო მართვის გეგმით გათვალისწინებული საგანგებო სიტუაციების პრევენციული და მზადყოფნის ღონისძიებების ორგანიზება.</li> </ul>	579022525	
2.	საგანგებო შტაბის უფროსის მოადგილე ევაკუაციის საკითხებში: <b>შალვა ბოჭორიშვილი</b>	<p>საევაკუაციო ჯგუფის უფროსი ექვემდებარება საგანგებო შტაბის უფროსს. <b>იგი ვალდებულია:</b></p> <ul style="list-style-type: none"> <li>- ცენტრალური აპარატის თანამშრომელთა, მატერიალურ ფასეულობათა, დოკუმენტების, უნიკალური მოწყობილობების, აპარატურის და სხვათა ევაკუაციისათვის საჭირო ღონისძიებების შემუშავება;</li> <li>- ადმინისტრაციულ შენობაში (ცალ-ცალკე ყოველი სართულისათვის) და შენობის გარეთ თანამშრომელთა ევაკუაციის გეგმის შემუშავება;</li> <li>- ევაკუაციის რაიონის, მოძრაობის მარშრუტის, ჩასხდომის და გადმოსხდომის ადგილის განსაზღვრა;</li> <li>- ევაკუირებულთა გადასაყვან ავტოტრანსპორტზე აღრიცხვიანობის ორგანიზება;</li> <li>- ევაკუირებულთა პირველადი მოხმარების ნივთებით მომარაგების ორგანიზება;</li> <li>- მუდმივი კავშირის ქონა ქალაქგარე ზონაში ევაკომიმღებ პუნქტებთან;</li> </ul>	558973090	

		<p>ევაკუაციის გამოცხადების შემთხვევაში, <b>იგი ვალდებულია:</b></p> <ul style="list-style-type: none"> <li>- დროულად შეატყობინოს პერსონალს ევაკუაციის დაწყება;</li> <li>- დროულად გააგზავნოს შემკრებ საევაკუაციო პუნქტზე თავისი წარმომადგენელი;</li> <li>- ორგანიზება გაუკეთოს დანიშნულ დროში სრული შემადგენლობით თანამშრომლების გამოცხადებას შემკრებ პუნქტზე, მათი უსაფრთხო ადგილებში გადაყვანის მიზნით;</li> <li>- ჩასახლების ადგილებში, ჩასვლის შემდეგ ორგანიზება გაუკეთოს ევაკუირებულთა დროულ დაბინავებას და მათ ყოველმხრივ უზრუნველყოფას.</li> </ul>		
3.	საგანგებო შტაბის უფროსის თანაშემწე კავშირგაბმულო ბისა და შეტყობინების ხაზით - <b>ირაკლი ანთიძე</b>	<p>კავშირისა და შეტყობინების ჯგუფის უფროსი ექვემდებარება საგანგებო შტაბის უფროსს. <b>იგი ვალდებულია:</b></p> <ul style="list-style-type: none"> <li>- ორგანიზებას უკეთებს მართვის, კავშირისა და შეტყობინების მუდმივ მზადყოფნას. შესაბამისად, შეტყობინების სქემის მიხედვით საგანგებო შტაბის შეკრებასა და სხდომების ორგანიზებას;</li> <li>- იგი ვალდებულია დროულად განახორციელოს შეტყობინება ხელმძღვანელი პირების, რეაგირების ფორმირების და პერსონალის სამოქალაქო უსაფრთხოების ღონისძიებების განხორციელების თაობაზე.</li> <li>- ორგანიზებას უკეთებს მართვის პუნქტის 24 საათიან ფუნქციონირებას, ოპერატიულად იღებს ზემდგომი ორგანოებიდან განკარგულებებს, ბრძანებებს და აწარმოებს მათ აღრიცხვიანობას;</li> <li>- ახორციელებს საგანგებო სიტუაციებისაგან მოსახლეობისა და ტერიტორიის დაცვის სფეროში ინფორმაციის შეგროვებას და მისი გაცვლის ორგანიზებას; საინფორმაციო ბაზის შექმნას და მის მუდმივ განახლებას.</li> </ul>	577920937	
4.	სახანძრო-სამაშველო ჯგუფის უფროსი: <b>ზაალ ხონელიძე</b>	<p>ორგანიზებას უკეთებს რეაგირების ძალების საგანგებო სიტუაციების შედეგების სალიკვიდაციო და აღდგენით სამუშაოებში ჩართვას;</p> <p><b>იგი მშვიდობიან პირობებში ვალდებულია;</b></p> <ul style="list-style-type: none"> <li>- იცოდეს ჯგუფის პირადი შემადგენლობა, მათი მომზადების დონე, სამუშაო ადგილი. ჰქონდეს ჯგუფის პირადი შემადგენლობის სია საჭიროების შემთხვევაში მათი სწრაფი შეკრებისათვის;</li> <li>- შეისწავლოს ობიექტზე განლაგებული ყველა შენობა-ნაგებობა და ენერგომომარაგების, კანალიზაციის, წყალმომარაგებისა და საკომუნიკაციო ქსელები;</li> <li>- სისტემატიურად ამოწმებდეს ხანძარსაწინააღმდეგო დაფების დაკომპლექტებას საჭირო ინვენტარითა და ცეცლმაქრებით. იცოდეს ცეცლმაქრების ვარგისიანობა, მათი შევსების დრო;</li> <li>- სისტემატიურად ახორციელებდეს ხანძარსაწინააღმდეგო პროფილაქტიკურ ღონისძიებებს; უნდა ამოწმებდეს ელექტროგადამცემი ხაზების მდგომარეობას, ტერიტორიის დასუფთავებას, ცეცლმაქრი საშუალებების მარაგის არსებობას;</li> <li>- სისტემატიურად უნდა ატარებდეს, როგორც თეორიულ ასევე პრაქტიკულ მეცადინეობას პირად შემადგენლობასთან.</li> <li>- სისტემატიურად უნდა ამოწმებდეს, როგორც პირად ასევე ჯგუფის პირადი შემადგენლობის მუდმივ მზადყოფნას;</li> <li>- იცოდეს ჯგუფის ქონების ადგილსამყოფელი, მიღებისა და გაცემის გრაფიკი;</li> <li>- აქტიურად მონაწილეობდეს პრევენციული და მზადყოფნის ღონისძიებების საგანგებო გეგმით გათვალისწინებული ღონისძიებების განხორციელებაში;</li> </ul>	598574385	

		<ul style="list-style-type: none"> <li>- იცოდეს ობიექტზე სუსტი ადგილები, ავარიის შემთხვევაში მისი სწრაფი ლიკვიდაციის მიზნით.</li> </ul> <p><b>ექსტრემალური ვითარების განვითარებისას იგი:</b></p> <ul style="list-style-type: none"> <li>- მოვალეა სწრაფად შეკრიბოს ჯგუფის პირადი შემადგენლობა. მოკლედ განუმარტოს შექმნილი ვითარება, დაუსახოს თითოეულს ამოცანები და მიიღოს საჭირო აღჭურვილობა;</li> <li>- სწრაფად და ენერგიულად იმოქმედოს დაზიანების კერაში დაზარალებულთა გასაყვანად და დახმარების აღმოსაჩენად. აწარმოოს ავარიის შედეგების ლიკვიდაცია;</li> <li>- სისტემატიურად ახსენებდეს საგანგებო შტაბის უფროსს გაწეული საქმიანობის შესახებ;</li> <li>- სასწრაფოდ შეატყობინოს ტერიტორიულ სახანძრო-სამაშველო დანაყოფს;</li> <li>- განსაზღვროს ხანძრის კერის წარმოქმნისა და გავრცელების ადგილი, ყველა საშუალებების გამოყენებით განახორციელოს ცეცხლის ქრობა და მისი ლოკალიზაცია;</li> <li>- ადგილზე მოსულ მეხანძრე-მაშველებს მოახსენოს საქმის ვითარება და მათთან ერთად განაგრძოს ცეცხლის ქრობა.</li> </ul> <p><b>ხანძრის შემთხვევაში:</b></p> <ul style="list-style-type: none"> <li>- შეაფასოს სახანძრო ვითარება;</li> <li>- განსაზღვროს ხანძარსაშიში ადგილები, ხანძრის ჩასაქრობად საჭირო ძალები და ტექნიკა, ასევე საჭირო წყლის მოწოდების საშუალებების სახეები და მათი რაოდენობა;</li> <li>- განისაზღვროს უსაფრთხო ევაკუაციის მარშრუტი.</li> </ul>		
5.	<p>მატერიალურ – ტექნიკური მომარაგების დარგში უფლებამოსილი პირი:</p> <p><b>ირაკლი შენგელია</b></p>	<p>ექვემდებარება საგანგებო შტაბის უფროსს და იგი ვალდებულია:</p> <ul style="list-style-type: none"> <li>- მიიღოს აქტიური მონაწილეობა საგანგებო მართვის გეგმის შედგენაში მატერიალურ-ტექნიკური მომარაგების საკითხების გათვალისწინების თვალსაზრისით;</li> <li>- მონაწილეობა მიიღოს პრევენციული და მზადყოფნის ღონისძიებების საგანგებო მართვის გეგმით გათვალისწინებულ ღონისძიებების განხორციელებაში;</li> <li>- მოამზადოს ანგარიში რეაგირების ფორმირების აღჭურვის მიზნით;</li> <li>- იცოდეს საჭირო აღჭურვილობისა და ინვენტარის რაოდენობა, მისი შეძენისა და შენახვის პირობები;</li> <li>- იცოდეს ავტოტრანსპორტის რაოდენობა, მათი ტექნიკური აღჭურვილობა და საწვავ-საცხები მასალის შენახვის პირობები. აწარმოოს მათი უსაფრთხოების უზრუნველყოფა და ხარჯვის ზუსტი აღრიცხვა;</li> <li>- სისტემატიურად აწვდის ინფორმაციას საგანგებო შტაბის უფროსს ავტოტრანსპორტის და სამოქალაქო უსაფრთხოების უზრუნველყოფისათვის საჭირო ქონების ტექნიკურ მდგომარეობის შესახებ.</li> </ul>	598101579	
6.	<p>სამედიცინო უზრუნველყოფის დარგში უფლებამოსილი პირი:</p> <p><b>მარიტა ცირევიძე</b></p>	<p>ექვემდებარება საგანგებო შტაბის უფროსს და იგი ვალდებულია:</p> <p><b>მშვიდობიან პირობებში:</b></p> <ul style="list-style-type: none"> <li>- მონაწილეობდეს პრევენციული და მზადყოფნის ღონისძიებების საგანგებო მართვის გეგმით გათვალისწინებულ ღონისძიებების განხორციელებაში;</li> <li>- სისტემატიურად უწევდეს კონტროლს ობიექტის ტერიტორიაზე სისუფთავისა და პერსონალის მიერ ჰიგიენის დაცვას;</li> <li>- აღმოუჩინოს პირველადი სამედიცინო დახმარება დაზიანებულ ადამიანებს;</li> </ul>	555107456	



		<p>– მუდმივად ზრუნავდეს პირველადი სამედიცინო დახმარების მედიკამენტებისა და სამედიცინო საშუალებების საჭირო მარაგის შექმნაზე.</p> <p><b>ექსტრემალურ ვითარებაში იგი:</b></p> <p>– ორგანიზებას უკეთებს დაშავებულების პირველადი სამედიცინო დახმარების გაწევას;</p>		
7.	საზოგადოებრივი წესრიგის დაცვის ჯგუფის უფროსი <b>ნათია ბურჯანაძე</b>	<p>ექვემდებარება საგანგებო შტაბის უფროსს და <b>იგი ვალდებულია:</b></p> <ul style="list-style-type: none"> <li>- საგანგებო სიტუაციების განვითარების შემთხვევაში უზრუნველყოს ჯგუფის ოპერატიული შეკრება;</li> <li>- იცას წესრიგს საგანგებო სიტუაციებზე რეაგირების პროცესში;</li> <li>- უზრუნველყოფს საევაკუაციო ღონისძიებების ორგანიზებას და წესრიგის დაცვას მისი განხორციელების პროცესში;</li> <li>- მონაწილეობს პრევენციული, მზადყოფნის და რეაგირების ღონისძიებების განხორციელებაში საგანგებო მართვის გეგმის მიხედვით.</li> </ul>	577127844	

**დანართი 4.1**

**დანართი: N 4.1.1 ქუთაისი- გასატარებელი ღირებულებების აღწერილობა N1 რისკის მიხედვით**

#	ღონისძიება	შესრულების პერიოდი	პასუხისმგებელი პირი	შენიშვნა
1	ელექტრო სისტემის გადამოწმება	თვეში ერთხელ	შრომის უსაფრთხოების სპეციალისტი	
2	ცეცხლმაქრების, მაღალი წნევის ხანძარსაწინააღმდეგო წყლის სისტემის და ხანძარსაწინააღმდეგო სიგნალიზაციის გაკონტროლება	თვეში ერთხელ	შრომის უსაფრთხოების სპეციალისტი	
3	დამწვრობის საწინააღმდეგო სახვევი სამედიცინო მასალის და მედიკამენტების გადამოწმება და შევსება	თვეში ერთხელ	ექიმი	
4	შშმ პირებისთვის კონკრეტული საჭიროებების იდენტიფიცირება და მათი პრევენციის ზომების დადგენა	კვარტალში ერთხელ	საგანგებო შტაბის წევრები და გადამზადებული პერსონალი	
5	შშმ პირების დამხმარე პერსონალის არყოფნისას მათი ჩამნაცვლებლების განსაზღვრა	კვარტალში ერთხელ	საგანგებო შტაბის წევრები და გადამზადებული პერსონალი	

**დანართი: N 4.1.2 ქუთაისი - გასატარებელი ღირებულებების აღწერილობა N2 რისკის მიხედვით**

#	ღონისძიება	შესრულების პერიოდი	პასუხისმგებელი პირი	შენიშვნა
1	საოფისე ავეჯის და ინვენტარის შემოწმება	თვეში ერთხელ	შრომის უსაფრთხოების სპეციალისტი	
2	შშმ პირებისთვის კონკრეტული საჭიროებების იდენტიფიცირება და მათი პრევენციის ზომების დადგენა	კვარტალში ერთხელ	საგანგებო შტაბის წევრები და გადამზადებული პერსონალი	
3	შშმ პირების დამხმარე პერსონალის არყოფნისას მათი ჩამნაცვლებლების განსაზღვრა	კვარტალში ერთხელ	საგანგებო შტაბის წევრები და გადამზადებული პერსონალი	

**დანართი: N 4.1.3 ქუთაისი - გასატარებელი ღირებულებების აღწერილობა N3 რისკის მიხედვით**

#	ღონისძიება	შესრულების პერიოდი	პასუხისმგებელი პირი	შენიშვნა
1	შენობაში მოხდეს საოფისე ინვენტარის განთავსების შესაძლებლობა ჩამოსული წყლის შედეგად მათი დაზიანების თავიდან აცილების გამო	კვარტალში ერთხელ	შრომის უსაფრთხოების სპეციალისტი	
2	სახურავის შემოწმება	კვარტალში ერთხელ	შრომის უსაფრთხოების სპეციალისტი	
3	შშმ პირებისთვის კონკრეტული საჭიროებების იდენტიფიცირება და	კვარტალში ერთხელ	საგანგებო შტაბის წევრები და გადამზადებული	

	მათი პრევენციის ზომების დადგენა		პერსონალი	
4	შშმ პირების დამხმარე პერსონალის არყოფნისას მათი ჩამნაცვლებლების განსაზღვრა	კვარტალში ერთხელ	საგანგებო შტაბის წევრები და გადამზადებული პერსონალი	

**დანართი: N 4.1.4 ქუთაისი - გასატარებელი ღონიძიებების აღწერილობა N4 რისკის მიხედვით**

#	ღონისძიება	შესრულების პერიოდი	პასუხისმგებელი პირი	შენიშვნა
1	სკოლის ტერიტორიაზე გადამოწმდეს სანიაღვრე არხები	კვარტალში ერთხელ	ლოჯისტიკის მენეჯერი	
2	შშმ პირებისთვის კონკრეტული საჭიროებების იდენტიფიცირება და მათი პრევენციის ზომების დადგენა	კვარტალში ერთხელ	საგანგებო შტაბის წევრები და გადამზადებული პერსონალი	
3	შშმ პირების დამხმარე პერსონალის არყოფნისას მათი ჩამნაცვლებლების განსაზღვრა	კვარტალში ერთხელ	საგანგებო შტაბის წევრები და გადამზადებული პერსონალი	

**დანართი 5**

**დანართი: N 5.1. 1 ქუთაისი - გასატარებელი ღონიძიებების აღწერა N1 სცენარის მიხედვით**

N	გასატარებელი ღონისძიებები	პასუხისმგებელი პირი	განხორციელების ვადები	შენიშვნა
1	მოსწავლეებისთვისა და თანამშრომლებისთვის ცნობიერების ამაღლების ტრენინგები/სწავლება ხანძართან და მასთან დაკავშირებულ უსაფრთხოების საკითხებზე	შრომის უსაფრთხოების სპეციალისტი	2024 წლის ნოემბერ - დეკემბერი, მარტი-აპრილი	
2	საევაკუაციო წვრთნა	შრომის უსაფრთხოების სპეციალისტი	2024 წლის ნოემბერ - დეკემბერი	
3	შშმ პირებისთვის კონკრეტული საჭიროებების იდენტიფიცირება და	კვარტალში ერთხელ	საგანგებო შტაბის წევრები და გადამზადებული	

	მათი პრევენციის ზომების დადგენა		პერსონალი	
4	შშმ პირების დამხმარე პერსონალის არყოფნისას მათი ჩამნაცვლებლების განსაზღვრა	კვარტალში ერთხელ	შტაბის წევრები და გადამზადებული პერსონალი	

**დანართი: N 5.1.2 ქუთაისი- გასატარებელი ღონიძიებების აღწერა N2 სცენარის მიხედვით**

N	გასატარებელი ღონისძიებები	პასუხისმგებელი პირი	განხორციელების ვადები	შენიშვნა
1	მოსწავლეებისთვისა და თანამშრომლებისთვის ცნობიერების ამაღლების ტრენინგები/სწავლება მიწისძვრასთან და მასთან დაკავშირებულ უსაფრთხოების საკითხებზე	შრომის უსაფრთხოების სპეციალისტი	2024 წლის ნოემბერ - დეკემბერი, მარტი-აპრილი	
2	საევაკუაციო წვრთნა	შრომის უსაფრთხოების სპეციალისტი	2024 წლის ნოემბერ - დეკემბერი	
3	რისკის შემცველ ტერიტორიაზე განსაკუთრებული მნიშვნელობის შენობა-ნაგებობების მონიტორინგი უსაფრთხოების კუთხით	შრომის უსაფრთხოების სპეციალისტი	2024 წლის ნოემბერი	
4	სამაშველო-სახანძრო, აღჭურვილობის ვარგისიანობის შეფასება და სრულყოფა-განახლება	მატერიალურ ტექნიკური მომარაგების ჯგუფის უფროსი	2024 წლის სექტემბერი-ოქტომბერი	
5	შშმ პირებისთვის კონკრეტული საჭიროებების იდენტიფიცირება და მათი პრევენციის ზომების დადგენა	კვარტალში ერთხელ	საგანგებო შტაბის წევრები და გადამზადებული პერსონალი	
6	შშმ პირების დამხმარე პერსონალის არყოფნისას მათი ჩამნაცვლებლების განსაზღვრა	კვარტალში ერთხელ	საგანგებო შტაბის წევრები და გადამზადებული პერსონალი	

**დანართი: N 5.1.3 ქუთაისი - გასატარებელი ღონიძიებების აღწერა N3 სცენარის მიხედვით**

N	გასატარებელი ღონისძიებები	პასუხისმგებელი პირი	განხორციელების ვადები	შენიშვნა
1	მოსწავლეებისთვისა და თანამშრომლებისთვის ცნობიერების ამაღლების ტრენინგები/სწავლება სეტყვის, ქარიშხლის და მასთან დაკავშირებულ უსაფრთხოების საკითხებზე	შრომის უსაფრთხოების სპეციალისტი	2024 წლის ნოემბერ - დეკემბერი, მარტი-აპრილი	
2	საევაკუაციო წვრთნა	შრომის უსაფრთხოების სპეციალისტი	2024 წლის ნოემბერ - დეკემბერი	
3	შენობა-ნაგებობის მონიტორინგი უსაფრთხოების კუთხით	შრომის უსაფრთხოების სპეციალისტი	2024 წლის მარტი-აპრილი	
4	შშმ პირებისთვის კონკრეტული საჭიროებების იდენტიფიცირება და მათი პრევენციის ზომების დადგენა	კვარტალში ერთხელ	საგანგებო შტაბის წევრები და გადამზადებული პერსონალი	

5	შშპ პირების დამხმარე პერსონალის არყოფნისას მათი ჩამნაცვლებლების განსაზღვრა	კვარტალში ერთხელ	საგანგებო შტაბის წევრები და გადამზადებული პერსონალი	
---	--	------------------	---	--

**დანართი: N 5.1.4 ქუთაისი - გასატარებელი ღონიძიებების აღწერა N4 სცენარის მიხედვით**

N	გასატარებელი ღონისძიებები	პასუხისმგებელი პირი	განხორციელების ვადები	შენიშვნა
1	სკოლის ტერიტორიაზე გადამოწმდეს სანიაღვრე არხები	ლოჯისტიკის მენეჯერი	2024 წლის მარტი, ივლისი, ოქტომბერი, დეკემბერი	
2	შშპ პირებისთვის კონკრეტული საჭიროებების იდენტიფიცირება და მათი პრევენციის ზომების დადგენა	კვარტალში ერთხელ	საგანგებო შტაბის წევრები და გადამზადებული პერსონალი	
3	შშპ პირების დამხმარე პერსონალის არყოფნისას მათი ჩამნაცვლებლების განსაზღვრა	კვარტალში ერთხელ	საგანგებო შტაბის წევრები და გადამზადებული პერსონალი	

**დანართი 5.2**

**დანართი 6.1**

**დანართი: N 6.1 .1 ქუთაისი - გასატარებელი ღონიძიებების აღწერა N1 სცენარის მიხედვით**

#	ღონისძიება	შესრულების პერიოდი	პასუხისმგებელი პირი	შენიშვნა
1	სამაშველო ჯგუფის გამოძახება ტელეფონით, ნომერზე: 112	„სთ+5 წთ“	შრომის უსაფრთხოების სპეციალისტი	დრო მითითებულია პირობითად აქტივობებს შორის ინტერვალის დაცვისა მიზნით
2	საევაკუაციო გეგმის მიხედვით ხალხის ევაკუაცია უსაფრთხო ადგილამდე	„სთ+10 წთ“	საგანგებო შტაბის უფროსის მოადგილე ევაკუაციის საკითხებში	დრო მითითებულია პირობითად აქტივობებს შორის ინტერვალის დაცვისა მიზნით
3	სახანძრო-სამაშველო საქმიანობებში ჩართვა კომპეტენტური პირების და ტექნიკის	„სთ+5 წთ“	სახანძრო ჯგუფის უფროსი	დრო მითითებულია პირობითად აქტივობებს შორის ინტერვალის დაცვისა მიზნით
4	ხალხის აღრიცხვა	„სთ+1 სთ“	სამაშველო ჯგუფის უფროსი	დრო მითითებულია პირობითად აქტივობებს შორის ინტერვალის დაცვისა მიზნით
5	შშპ პირისა და მისი დამხმარე პერსონალისათვის სათანადო დახმარების აღმოჩენა სხვა პასუხისმგებელი პირების მხრიდან	„5 წთ“	საგანგებო შტაბის წევრები და გადამზადებული პერსონალი	დრო მითითებულია პირობითად აქტივობებს შორის ინტერვალის დაცვისა მიზნით

**დანართი: N 6.1. 2 ქუთაისი - გასატარებელი ღონიძიებების აღწერა N2 სცენარის მიხედვით**

#	ღონისძიება	შესრულების პერიოდი	პასუხისმგებელი პირი	შენიშვნა
1	სამაშველო ჯგუფის გამოძახება ტელეფონით, ნომერზე: 112	„სთ+5 წთ“	შრომის უსაფრთხოების სპეციალისტი	დრო მითითებულია პირობითად აქტივობებს შორის ინტერვალის დაცვისა მიზნით
2	საევაკუაციო გეგმის მიხედვით ხალხის ევაკუაცია უსაფრთხო ადგილამდე	„სთ+10 წთ“	საევაკუაციო ჯგუფის უფროსი	დრო მითითებულია პირობითად აქტივობებს შორის ინტერვალის დაცვისა მიზნით
3	სახანძრო-სამაშველო საქმიანობებში ჩართვა კომპეტენტური პირების და ტექნიკის	„სთ+5 წთ“	სახანძრო ჯგუფის უფროსი	დრო მითითებულია პირობითად აქტივობებს შორის ინტერვალის დაცვისა მიზნით
4	ხალხის აღრიცხვა	„სთ+1 სთ“	სამაშველო ჯგუფის უფროსი	დრო მითითებულია პირობითად აქტივობებს შორის ინტერვალის დაცვისა მიზნით
5	შშმ პირისა და მისი დამხმარე პერსონალისათვის სათანადო დახმარების აღმოჩენა სხვა პასუხისმგებელი პირების მხრიდან	„5 წთ“	საგანგებო შტაბის წევრები და გადამზადებული პერსონალი	დრო მითითებულია პირობითად აქტივობებს შორის ინტერვალის დაცვისა მიზნით

**დანართი: N 6.1. 3 ქუთაისი - გასატარებელი ღონიძიებების აღწერა N3 სცენარის მიხედვით**

#	ღონისძიება	შესრულების პერიოდი	პასუხისმგებელი პირი	შენიშვნა
1	განგაშის გამოცხადება და შეტყობინება	„სთ+5 წთ“	საევაკუაციო ჯგუფის უფროსი	დრო მითითებულია პირობითად აქტივობებს შორის ინტერვალის დაცვისა მიზნით
2	სამაშველო ჯგუფის გამოძახება ტელეფონით, ნომერზე: 112	„სთ+10 წთ“	სამაშველო ჯგუფის უფროსი	დრო მითითებულია პირობითად აქტივობებს შორის ინტერვალის დაცვისა მიზნით
3	საგანგებო სიტუაციების ზონებიდან ინფორმაციის მიღება, გადამუშავება, საგანგებო ვითარების შეფასება და შესაბამისი ღონისძიებების დაგეგმვა	„სთ+5 წთ“	საევაკუაციო ჯგუფის უფროსი	დრო მითითებულია პირობითად აქტივობებს შორის ინტერვალის დაცვისა მიზნით
4	შშმ პირისა და მისი დამხმარე პერსონალისათვის სათანადო დახმარების აღმოჩენა სხვა პასუხისმგებელი პირების მხრიდან	„5 წთ“	საგანგებო შტაბის წევრები და გადამზადებული პერსონალი	დრო მითითებულია პირობითად აქტივობებს შორის ინტერვალის დაცვისა მიზნით

**დანართი: N 6.1. 4 ქუთაისი- გასატარებელი ღონიძიებების აღწერა N4 სცენარის მიხედვით**

#	ღონისძიება	შესრულების პერიოდი	პასუხისმგებელი პირი	შენიშვნა
1	განგაშის გამოცხადება და შეტყობინება	„სთ+5 წთ“	საევაკუაციო ჯგუფის უფროსი	დრო მითითებულია პირობითად აქტივობებს შორის ინტერვალის დაცვის მიზნით
2	სამაშველო ჯგუფის გამოძახება ტელეფონით, ნომერზე: 112	„სთ+10 წთ“	სამაშველო ჯგუფის უფროსი	დრო მითითებულია პირობითად აქტივობებს შორის ინტერვალის დაცვის მიზნით
3	საგანგებო სიტუაციების ზონებიდან ინფორმაციის მიღება, გადამუშავება, საგანგებო ვითარების შეფასება და შესაბამისი ღონისძიებების დაგეგმვა	„სთ+5 წთ“	საევაკუაციო ჯგუფის უფროსი	დრო მითითებულია პირობითად აქტივობებს შორის ინტერვალის დაცვის მიზნით
4	შშმ პირისა და მისი დამხმარე პერსონალისათვის სათანადო დახმარების აღმოჩენა სხვა პასუხისმგებელი პირების მხრიდან	„5 წთ“	საგანგებო შტაბის წევრები და გადამზადებული პერსონალი	დრო მითითებულია პირობითად აქტივობებს შორის ინტერვალის დაცვის მიზნით

**დანართი 6.2**

**დანართი 7.1.**

**დანართი: N 7.1.1 ქუთაისი - გასატარებელი ღონიძიებების აღწერა N1 სცენარის მიხედვით**

#	ღონისძიება	შესრულების პერიოდი	პასუხისმგებელი პირი	შენიშვნა
1	განადგურებული ტექნიკის მოშორება	მომხდრიდან 1-2 დღეში	შრომის უსაფრთხოების სპეციალისტი	
2	აღდგენითი და სარემონტო სამუშაოების დაწყება	მომხდრიდან მეორე დღეს	სკოლის აღმასრულებელი დირექტორი	

**დანართი: N 7.1.2 ქუთაისი - გასატარებელი ღონიძიებების აღწერა N2 სცენარის მიხედვით**

#	ღონისძიება	შესრულების პერიოდი	პასუხისმგებელი პირი	შენიშვნა
1	მიყენებული ზარალის აღრიცხვა/შეფასება	მომხდრიდან 1-2 დღეში	შრომის უსაფრთხოების სპეციალისტი	
2	აღდგენითი და სარემონტო სამუშაოების დაწყება	მომხდარიდან მეორე დღეს	სკოლის აღმასრულებელი დირექტორი	

**დანართი: N 7.1.3 ქუთაისი - გასატარებელი ღონიძიებების აღწერა N3 სცენარის მიხედვით**

#	ღონისძიება	შესრულების პერიოდი	პასუხისმგებელი პირი	შენიშვნა
1	გადახდილი/დაზიანებული შენობის შეფასება	მომხდრიდან 1-2 დღეში	შრომის უსაფრთხოების სპეციალისტი	
2	მიყენებული ზარალის აღრიცხვა/შეფასება	მომხდრიდან 1-2 დღეში	შრომის უსაფრთხოების სპეციალისტი	
3	აღდგენითი და სარემონტო სამუშაოების დაწყება	მომხდრიდან მეორე დღეს	სკოლის აღმასრულებელი დირექტორი	

**დანართი: N 7.1.4 ქუთაისი- გასატარებელი ღონიძიებების აღწერა N4 სცენარის მიხედვით**

#	ღონისძიება	შესრულების პერიოდი	პასუხისმგებელი პირი	შენიშვნა
1	გადახდილი/დაზიანებული შენობის შეფასება	მომხდრიდან 1-2 დღეში	შრომის უსაფრთხოების სპეციალისტი	
2	მიყენებული ზარალის აღრიცხვა/შეფასება	მომხდრიდან 1-2 დღეში	შრომის უსაფრთხოების სპეციალისტი	
3	აღდგენითი და სარემონტო სამუშაოების დაწყება	მომხდრიდან მეორე დღეს	სკოლის აღმასრულებელი დირექტორი	



საგანგებო შტაბის (ქუთაისი) წევრების შეტყობინების  
ს ქ ე მ ა

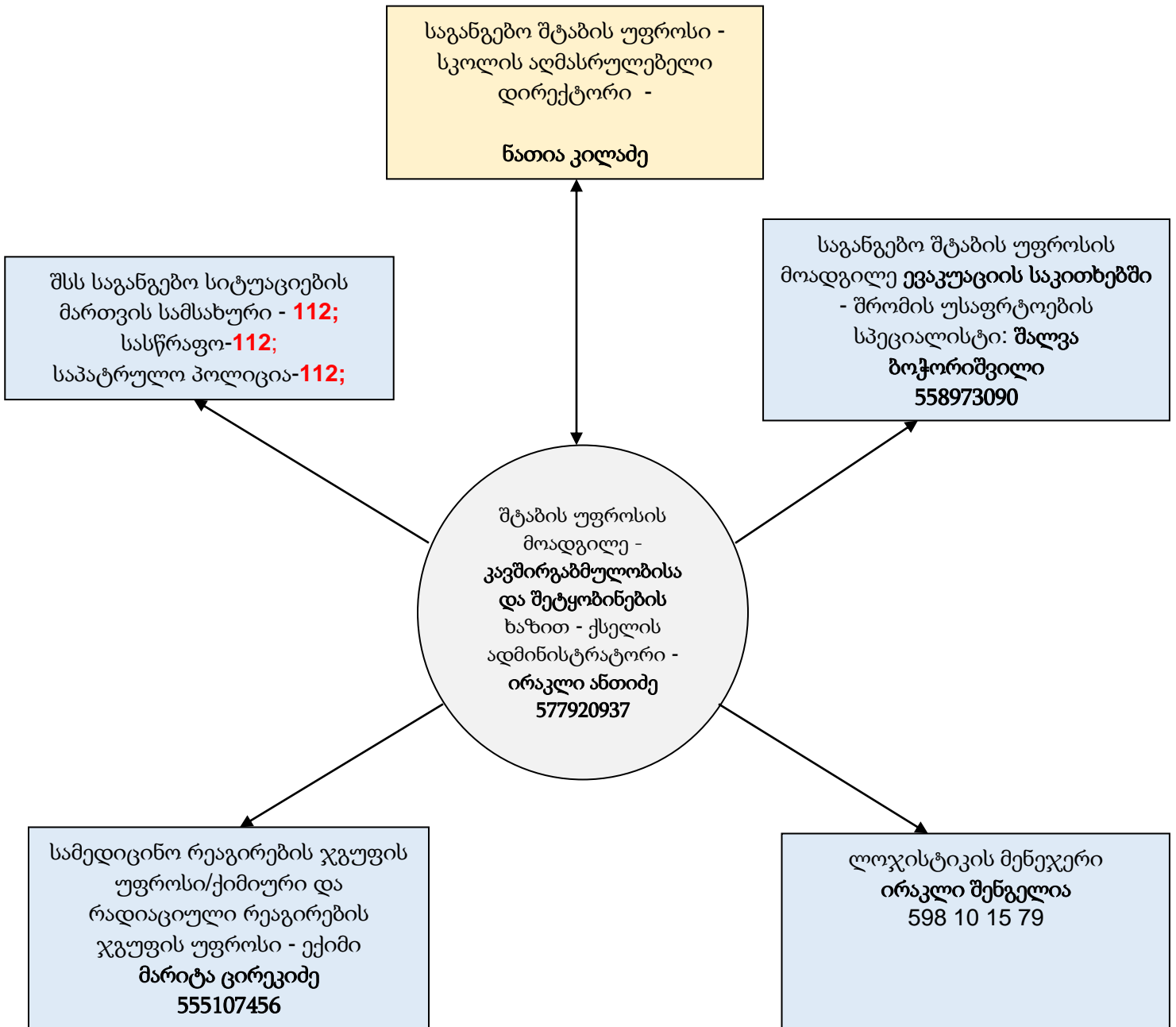

ევაკუაციის გეგმა (ქუთაისი)

პირველი სართული: იხ:დანართი 9.2

# ევაკუაციის გეგმა EVACUATION PLAN



შპს ფართულ-ამერიკული საერთაშორისო სკოლა  
პროგრესი

LTD GEORGIAN-AMERICAN INTERNATIONAL SCHOOL  
PROGRESS

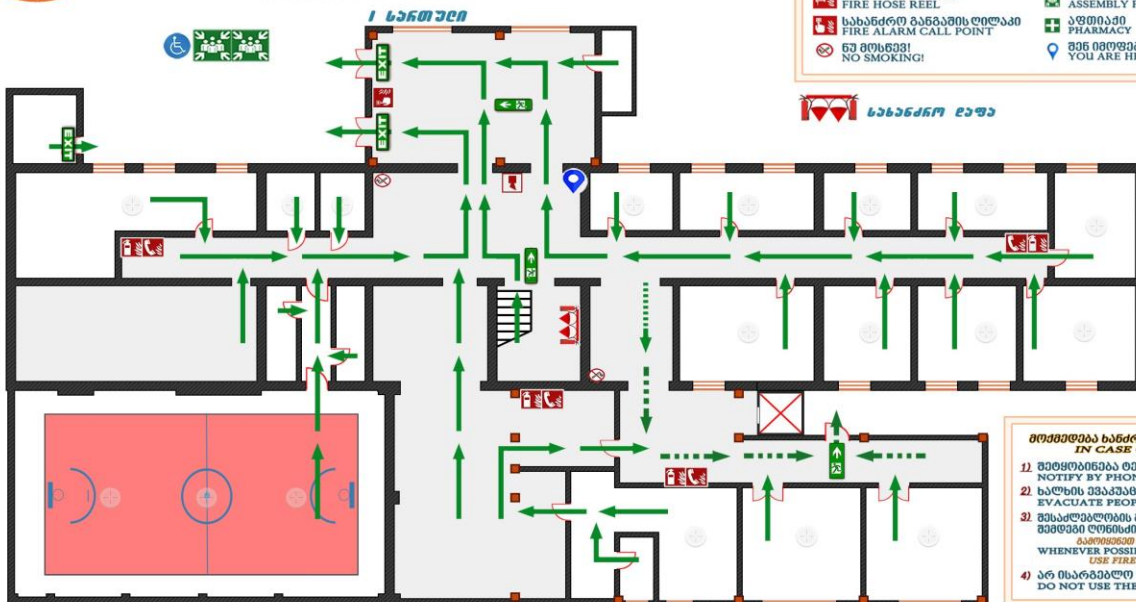

**პიტაგორის ნიშნები**  
CONDITIONAL SIGNS

	ბელაშვილი ხანძრის მუხრამი FIRE EMERGENCY TELEPHONE (112)		გასასვლელი EXIT
	ხანძრუბრუნო FIRE EXTINGUISHER		მთავარი მიმართულება THE MAIN DIRECTION
	სახანძრო ჭლანგი FIRE HOSE REEL		სამომარაგო მიმართულება SPARE DIRECTION
	სახანძრო განგაჰის ლილაკი FIRE ALARM CALL POINT		თავშეყრის ადგილი ASSEMBLY POINT
	წაიშვანა! NO SMOKING!		აფთიკა PHARMACY
			შენ ხერხედე აქ! YOU ARE HERE!

**მიუხედავად ხანძრის შემთხვევაში!**  
IN CASE OF FIRE!

- 1) შეუთქმინა ტელეფონით (112)  
NOTIFY BY PHONE
- 2) ხალხს ევაკუაჩი  
EVACUATE PEOPLE
- 3) შესაძლებლობის მიხედვით გააბარე  
შეშვნი ლინებისა:  
WHENEVER POSSIBLE,  
USE FIRE INVENTORY.
- 4) არ მსარგებლო ლიფტით  
DO NOT USE THE LIFT!

დაყოთნაღოვ დათოვთ შენთა უახლოესი სავაქაშით გასასვლელის მუხრამით და გაეგრეთე თავშეყრის ადგილისაკენ!  
IMMEDIATELY LEAVE THE BUILDING BY THE CLOSEST EVACUATION EXIT AND GO TO THE ASSEMBLY AREA!



მეორე სართული: იხ:დანართი 9.3

**მშენებლის გეგმა**  
**EVACUATION PLAN**



შპს ძარბოვლი-ამერიკული საერთაშორისო სკოლა  
პროგრესი  
LTD GEORGIAN-AMERICAN INTERNATIONAL SCHOOL  
PROGRESS

**მ.კვინიანი**

მ.კვინიანის გამზ. # 20

**პირობითი ნიშნები**  
**CONDITIONAL SIGNS**

112	გამსვლელი
112	მთავარი მიმართულება
112	სამოღვრემო მიმართულება
112	თავშეფრთხილების ადგილი
112	აფთიაქი
112	შენ იმყოფები აქ!



- თუ შენთვის ხანძარი შეიქმნება!**  
**IN CASE OF FIRE!**
- 1) შეეცადე დაუყოვნებლივ შეატყობინო 112
  - 2) ხალხს ევაკუირე
  - 3) შესაძლებლობის მიხედვით გააბრუნე ხანძარი
  - 4) არ იყენებო ლიფტს

**იმერეთის სახანძრო დაცვა**  
**IMERETIAN FIRE PROTECTION**  
7/2020/07, 8/04/08/01, 2/10/20  
T: (432) 23 01 00 • F: 995 658 342 190 • www.imeretianfire.com

**დაყოველთაოდ დატოვებ შენს შენობას უახლოესი ევაკუაციის გასასვლელიდან და მიმავალი ადგილისაკენ!**  
**Immediately leave the building by the closest evacuation exit and go to the assembly area!**

მესამე სართული :იხ.დანართი 9.4

# ევაკუაციის გეგმა EVACUATION PLAN



შპს ევროპულ-ამერიკული საერთაშორისო სკოლა  
პროგრესი  
LTD GEORGIAN-AMERICAN INTERNATIONAL SCHOOL  
PROGRESS

**სკოლის მდებარეობა**  
საქართველოს რეპუბლიკა, თბილისი

**კონდიციონალური ნიშნები**  
CONDITIONAL SIGNS

	112 112 112		ბასბაღი EXIT
	112		ძირითადი მიმართულება THE MAIN DIRECTION
	112		სამომარბო მიმართულება SPARE DIRECTION
	112		სამსვენო ადგილი ASSEMBLY POINT
	112		აფთიაპი PHARMACY
			თქვენ ხარ აქ! YOU ARE HERE!

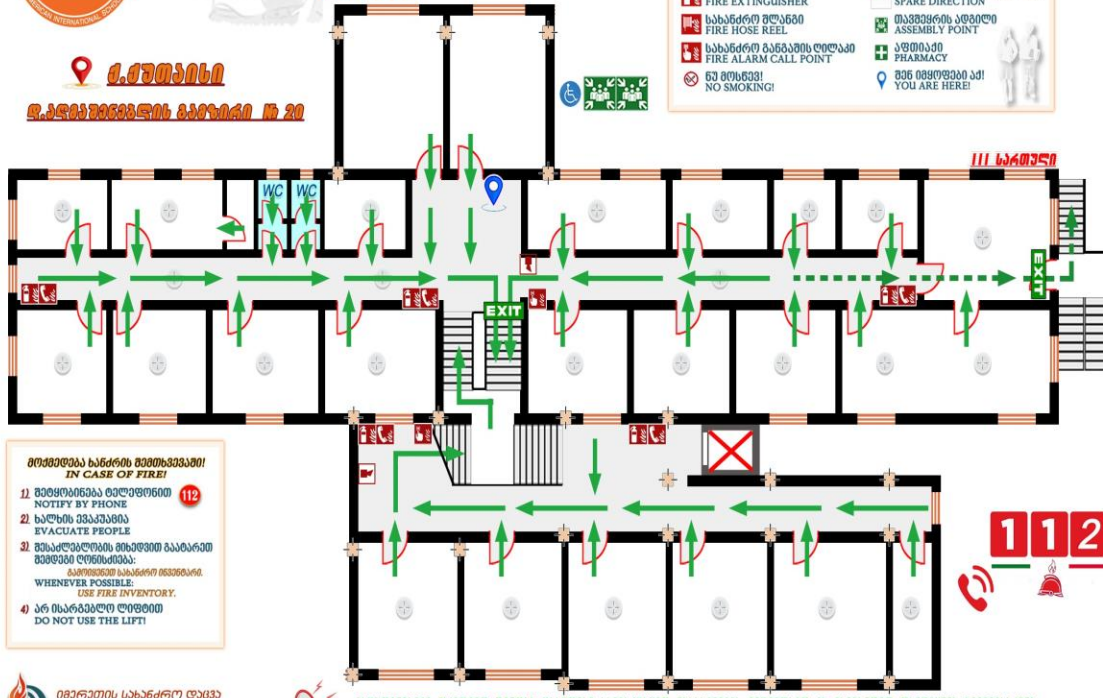

- თუ მოხდება ხანძარი შეთხზვებში!**  
IN CASE OF FIRE!
- 1) შეთხზვებში დაუძახეთ 112  
NOTIFY BY PHONE
  - 2) ხალხს ევაკუირება  
EVACUATE PEOPLE
  - 3) შესაძლებლობის მიხედვით გააგრილო  
შეშენი ღონისძიება:  
WHENEVER POSSIBLE,  
USE FIRE INVENTORY.
  - 4) არ იხმარებოთ ლიფტები  
DO NOT USE THE LIFT!

იმერეთის სახანძრო ცენტრი  
IMERETIAN FIRE PROTECTION  
სკოლის მდებარეობა: თბილისი, ვაჟა-ფშაველას გამზ. 129  
T: (402) 25 01 00 • F: (402) 565 34795 • www.iamereti.ge

**უპრობლემოდ დატოვეთ შენობა უახლოესი ევაკუაციის სახანძროს მიმართულებით და გაეგრილოთ თქვენთვის ადგილი!**  
Immediately leave the building by the closest evacuation exit and go to the assembly area!

მეოთხე სართული: იხ.დანართი 9.5

# ევაკუაციის გეგმა

## EVACUATION PLAN



შპს ევრო-ამერიკული საერთაშორისო სკოლა  
პროგრესი

LTD GEORGIAN-AMERICAN INTERNATIONAL SCHOOL  
PROGRESS

**მ.ძუთიანი**

მ.აკაკიშვილის გამზირი, № 20



**პირობითი ნიშნები**  
CONDITIONAL SIGNS

- ☎️ 112: ხელური ხანძრის შეწყვეტვისა და დახმარების მოთხოვნის ტელეფონი (112) FIRE EMERGENCY TELEPHONE (112)
- 🧯: ხანძრულ საწარფი FIRE EXTINGUISHER
- 🚒: ხანძრული ზღაპი FIRE HOSE REEL
- 📢: ხანძრის გაყვანილობის ღილაკი FIRE ALARM CALL POINT
- 🚫: აკრძალულია სიგარეტის ღილაკი NO SMOKING!

**სტანდარტული ნიშნები**  
STANDARD SIGNS

- EXIT: გამოსვლის ადგილი EXIT
- ➡️: მთავარი მიმართულება THE MAIN DIRECTION
- ➡️: ალტერნატიული მიმართულება SPARE DIRECTION
- 👤: შეხვედრის ადგილი ASSEMBLY POINT
- 🏠: აფთიაქი PHARMACY
- 📍: თქვენ იმყოფებით! YOU ARE HERE!

**მიზეზების ხანძრის შემთხვევაში!**  
IN CASE OF FIRE!

- 1) შეხუთებისას ტელეფონით 112-ს დაუკავშირდით. NOTIFY BY PHONE (112)
- 2) ხალხს შეაკავშირებთ და ევაკუაციას დაიწყებთ. EVACUATE PEOPLE
- 3) შესაძლებლობის მიხედვით გააკეთეთ ხანძრის ინვენტარიზაცია. WHENEVER POSSIBLE, USE FIRE INVENTORY.
- 4) არ იყენებთ ლიფტებს! DO NOT USE THE LIFT!

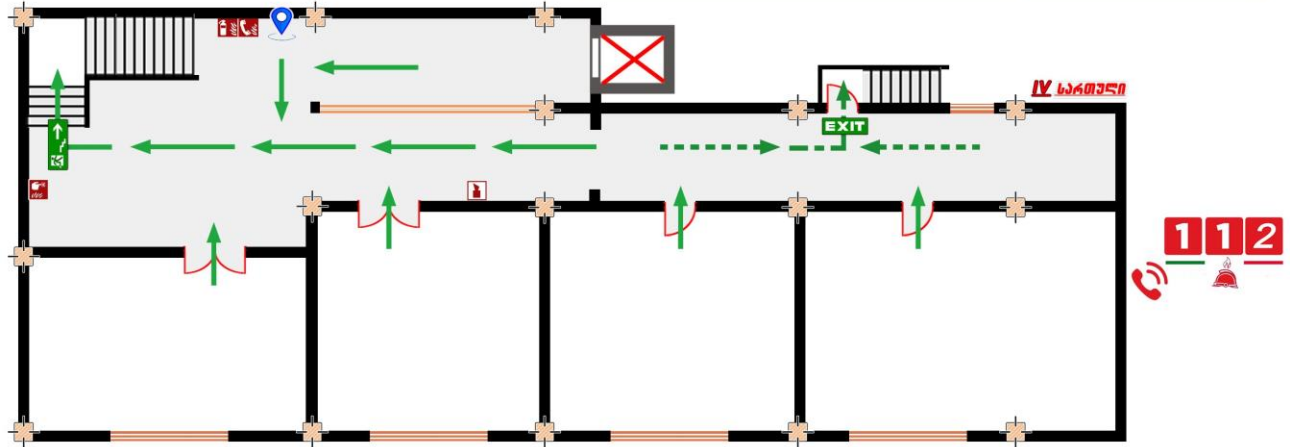

**დაუყოვნებლივ დატოვეთ შენობა უახლოესი სავალი გასასვლელი მიხედვით და გაემართეთ თავშესაფარის ზეობისაკენ!**  
Immediately leave the building by the closest evacuation exit and go to the assembly area!



იმერეთის სპეციალური დახმარების სამსახური  
IMERETIAN FIRE PROTECTION  
საქართველო, თბილისი, მ.აკაკიშვილის გამზირი, № 20  
T: +995 555 562 196 www.iamereti.ge



სახანძრო-სამაშველო აღჭურვილობის და ინდივიდუალური დაცვის საშუალებების (ქუთაისი)  
ნ უ ს ხ ა

N	დასახელება	რაოდენობა	ერთეული
1	ფანრები	10	ცალი
2	რეზინის ჩექმები	5	წყვილი
3	საწვიმარი ლაბადა	5	ცალი
4	რესპირატორი (კარტრიჯებით)	5	ცალი
5	ცეცხლმაქრი	25	ცალი
6	სახანძრო სტენდი	1	კომპლექტი
7	მიმთითებელი ჯოხი	3	ცალი
8	ხმის გამამძიერებელი (რუპორი)	2	ცალი
9	სასიგნალო ჟილეტი	5	ცალი
10	ელ. ბურღის კომპლექტი	1	ცალი
11	ბრტყელტუჩა, სახრახნისი, ჩაქუჩი	1	ცალი
12	პირველადი დახმარების ყუთი	5	ცალი
13	საკაცე	1	ცალი
14	არტაშანი	1	ცალი
15	რაცია	4	ცალი
16	ჰიდრანტი	1	ცალი
17	ცეცხლგამრძლე ხელთათმანი	5	წყვილი
18	პირველადი დახმარების მედდის ოთახი	1	ცალი

**10.1 სახანძრო-სამაშველო ჯგუფის შემადგენლობა (ქუთაისი)**

№	სახელი, გვარი	თანამდებობა	საკონტაქტო ინფორმაცია
1	ნათია კილაძე	აღმასრულებელი დირექტორი	579022525
2	გიორგი გიორგაძე	დარაჯი	558607778
3	ზაალ ხონელიძე	დამხმარე თანამშრომელი	598574385
4	შალვა ბოჭორიშვილი	დამხმარე თანამშრომელი	558973090
5	ირაკლი შენგელია	ლოჯისტიკის მენეჯერი	598101579

**10.2 საევაკუაციო ჯგუფის შემადგენლობა (ქუთაისი)**

№	სახელი, გვარი	თანამდებობა	საკონტაქტო ინფორმაცია
1	შალვა ბოჭორიშვილი	შრომის უსაფრთხოების სპეციალისტი	558973090
2	ირაკლი შენგელია	ლოჯისტიკის მენეჯერი	598101579
3	გიორგი გიორგაძე	დარაჯი	558607778